

# dječji vrtić Kila



pogled sa sjeveroistočne strane - ulazi u vrtić i jaslice sa pripadajućih trgova kao proširenja pješačke osi

## ARHITEKTONSKO - URBANISTIČKI KONCEPT

Osnovna ideja projekta je da, uz obavezni program, nadomjesti i nedostatke šireg područja od zadanog obuhvata. Dvije negativne značajke splitskog kvarta Kila su kronični nedostatak javnog prostora i nejasan, neartikuliran cestovni promet i pješački pravci.

Velika visinska razlika unutar parcele savladana je prostornom dispozicijom programa kroz 4 etaže. Uz vanjske pješačke puteve, ostavljena je i brza veza unutar objekta. Postojeći legalizirani objekt je ignoriran i ne utječe na prostornu organizaciju vrtića. U slučaju da se spomenuti objekt nekad u budućnosti ukloni, prostorna ideja vrtića ostaje i dalje ista.

Nedostatak javnog prostora je nadomješten iskorištavanjem krova u razini ulice Kila i organiziranjem multigeneracijskog prostora za igru, koji je, fizički i vizualno izoliran od dječjih igrališta vrtića. Taj prostor smješten je iznad dnevnih boravaka vrtića i jaslica i formira novi dnevni boravak za kvart.

## Multigeneracijski prostor za igru

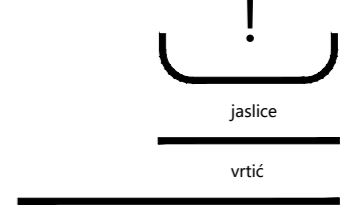

Introvertirani "bazen", na krovu vrtića sadrži razne elemente igara, street kulture i sporta. Parapetni zid visine 180cm čini ovaj trg orijentiranim prema ulici Kila, a ne kao dio vrtića. Tema višegeneracijske igre, tj. elemenata javnog prostora, igre i sporta, je izabrana radi značajnih fizičkih, emocionalnih i društvenih benefita koje pružaju takvi međudodaci - prema istraživanjima djeca koja se igraju s odraslima pokazuju veću kreativnost i višu razinu jezičnih i vještina rješavanja problema. Istraživanja također pokazuju da odrasli koji se igraju s djecom doživljavaju dramatične psihološke i zdravstvene prednosti kao što su smanjenje stresa, poboljšano raspoloženje, bolje kognitivne vještine i poboljšani odnosi s okolinom.

## Pješački pravci

Unutar obuhvata ostvaruju se dvije pješačke veze istok - zapad. Sjeverna veza, premoćujuće visinsku razliku od 12m. U vrtić, odnosno jaslice, ulazi se sa pripadajućih ulaznih trgova koji funkcioniraju kao proširenje te pješačke osi. Dio tog pješačkog pravca obuhvaća prilazni park vrtiću sa sjeverne strane. Druga pješačka veza istok-zapad nalazi se u javnom parku, i spaja postojeće dječje igralište i Grabovu ulicu na istoku.

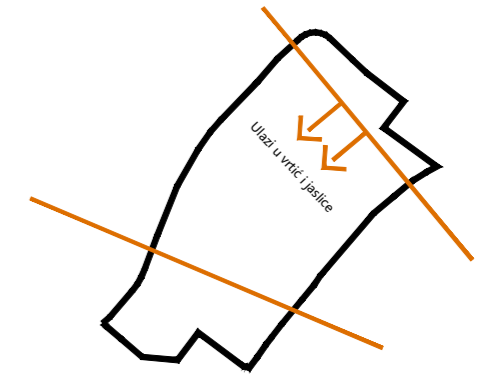

## Javni park

U južnom dijelu obuhvata, prostor je bez vizualnog kontakta sa vrtićkim jedinicama pa je u toj zoni osmišljen javni park koji sadrži i drugu pješačku os istok-zapad. Javni park i prostor za igru su povezani proširenom šetnicom.

## Promet u mirovanju

U Grabovoj ulici uz gospodarski prilaz ostavljeno je 8 parkirališnih mjesta, uz dodatnih 12 na parkiralištu uz južni rub parcele.

## PROSTORNA ORGANIZACIJA I FUNKCIONALNE SPECIFIČNOSTI

Novi dječji vrtić Kila smješten je uz sjeverni dio parcele. Postavljanjem objekta okomito na slijonice i pad terena u smjeru istok - zapad, omogućena je južna i jugoistočna orijentacija vrtićkih i jasličkih jedinica. Nagib terena je iskorišten tako da sve etaže imaju direktan izlaz na prirodni teren. Vrtić se sastoji od dvije funkcionalne i oblikovne cjeline.

Prva cjelina je monolitna, punih zidova. U kontaktu sa postojećim objektima u neposrednoj blizini. Oslobođena svih suvišnih detalja i elemenata.

Sadrži urede i PVN i smještena je na sjevernoj strani. Povezuje sav sadržaj vrtića, koji je raspoređen kroz 4 etaže, kao i vanjske prostore. Na etaži podruma smješten je gospodarski prilaz i gosp. prostori. Na suterenskoj etaži i na prizemlju smješteni su uredi sa pratećim prostorima. Na 1. katu, iznad jedinica, je smješten PVN.

Povezan je stubištem i liftom sa donjim etažama. U iznimnim slučajevima, postoji mogućnost korištenja PVN-a od strane vanjskih korisnika ili u službi vanjskog prostora - trga ili međugeneracijskog prostora za igru. Krov ove cjeline je oblikovan kao dvostrešni dijagonalni.

Druga cjelina sa vrtićkim i jasličkim jedinicama je u kontrastu sa prvom. Otvorenog je tipa, porozna, providna. Oblikovana kao niz ploča razapetih između tla u nagibu i objekta vrtića. Takvo kaskadno oblikovanje stvara vanjske prostore - vanjski PVN i omogućuje vezu svih etaža sa prirodnim terenom. Osim dnevnih boravaka vrtića, na krovu najviše ploče, a u razini ulice Kila, organiziran je i dnevni boravak kvarta Kila. Vizualno i fizički odvojen od vanjskih prostora igrališta, stvara novo mjesto okupljanja, mjesto za igru i sport.

Jaslice su smještene iznad vrtića i imaju direktan pristup vanjskom pvn-u - ograđenoj i sigurnoj zoni za igru. Razmještaj vrtićkih jedinica i ostalog programa prati pad terena.

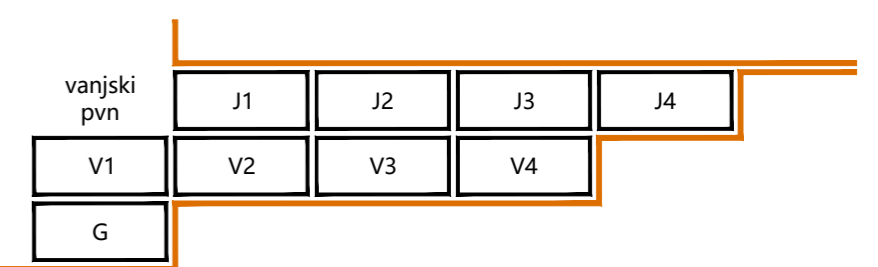

Ulaz u objekt je ostvaren sa sjeverne strane, sa jedne od dvije pješačke veze istok-zapad. U vrtić, odnosno jaslice, ulazi se sa pripadajućih ulaznih trgova koji funkcioniraju kao proširenje te pješačke osi.

Te dvije cjeline su radi funkcionalnih razloga postavljene u osnom odmaku od 10°. U međuprostoru koji nastaje tim odmakom, smješten je sadržaj - ateljei, rad s roditeljima, wc-i, komunikacije horizontalne i vertikalne, kao i vrtićka blagovonica. Rješenje je u potpunosti u skladu sa svim važećim propisima.



## MATERIJALI I OBlikOVANJE

Oblikovanje građevine proizlazi iz tj. kontrasta dvije cjeline. Kontrast između punog volumena i razapetih ploča, između vertikalnog monolita i horizontalna koje su položene na teren.

## Objekt vrtića kao kontrast okolini

4-etažni objekt vrtića gabaritima je sličan okolnim kućama, a razlikuje se jednostavnim formom bez ikakvih suvišnih detalja koji su karakteristični za okolnu gradnju.

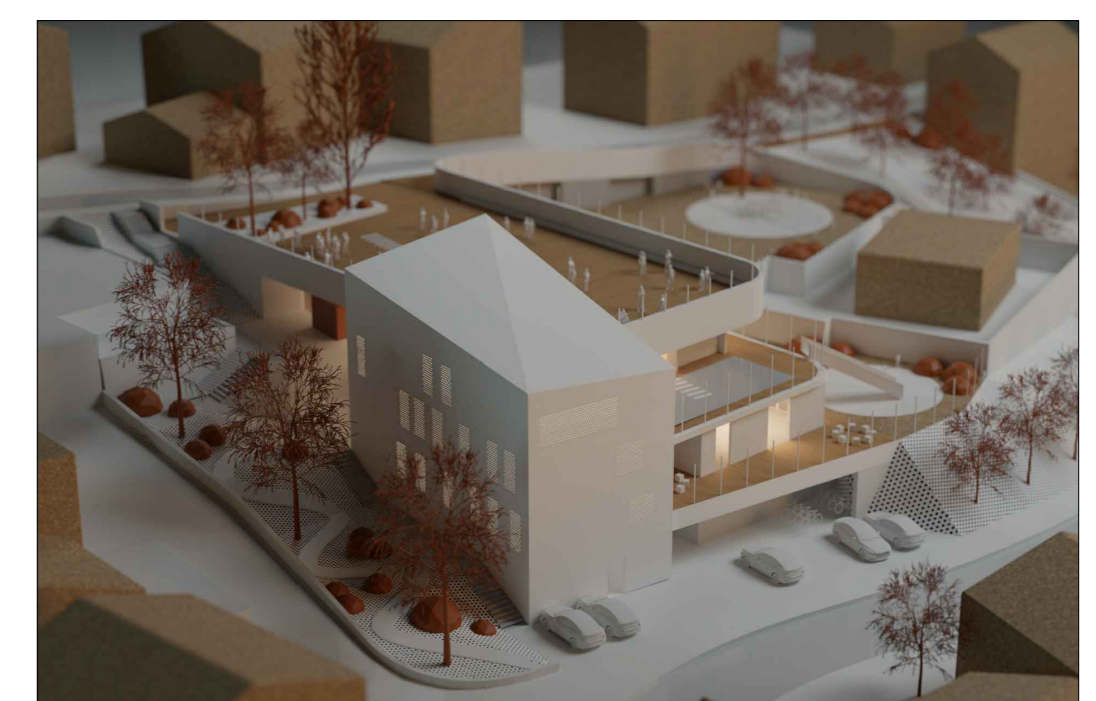

Glavni volumen, 4-etažni monolit, punih zidova, u kontrastu sa hektičnom okolinom, postavljeno je uz sjevernu granicu parcele uz Grabovu ulicu. Volumen se u punoj visini oblaže fugiranim keramičkim pločama.

Jedinice su postavljene po 4 u nizu, sa pomakom za 1 jedinicu kako bi se pratio pad terena i omogućio izlaz na teren sa obje etaže. Pročelje vrtićkih jedinica je u natur betonu sa zaštitnom mrežom u punoj visini etaže - 3m, oko vanjskog pvn-a i natkrivene terase. Ploča na najvišjoj koti ima parapetni zid h=180cm, koji u svom sjevernom dijelu služi kao kontragrada. Nad parapetnim zidom je zaštitna mreža h=120cm.

Materijali u interijeru su - bijelo lični i betonski zidovi, u dnevnim boravcima pod je parket, staklene stijene prema igrališta su sa rolo platina kao zaštitom od sunca. Pvn je obložen drvenim oblogama. Na podu je postavljen parket. U centralnom prostoru komunikacija na podu je linoleum.

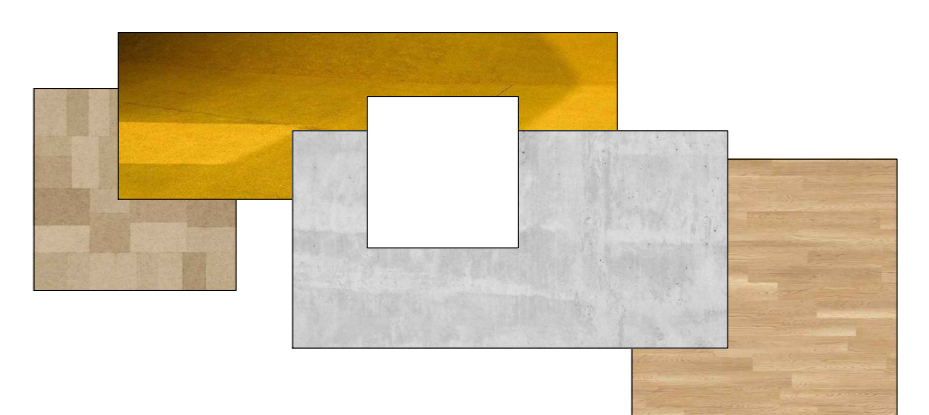

situacija 1:1000

81.50 m.n.v. = ±0.00

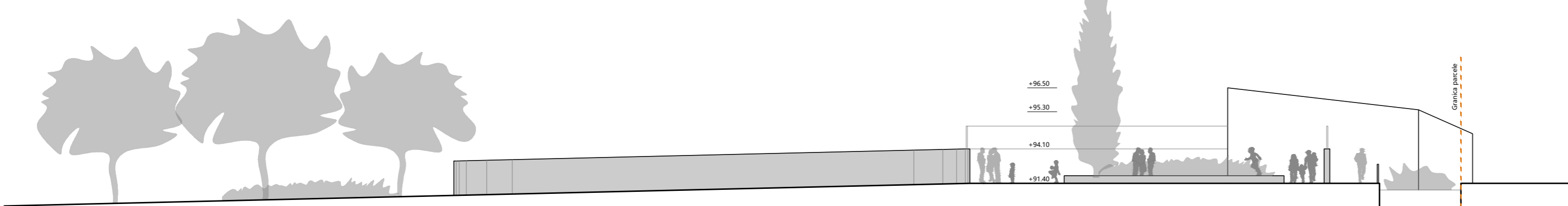

istočno pročelje

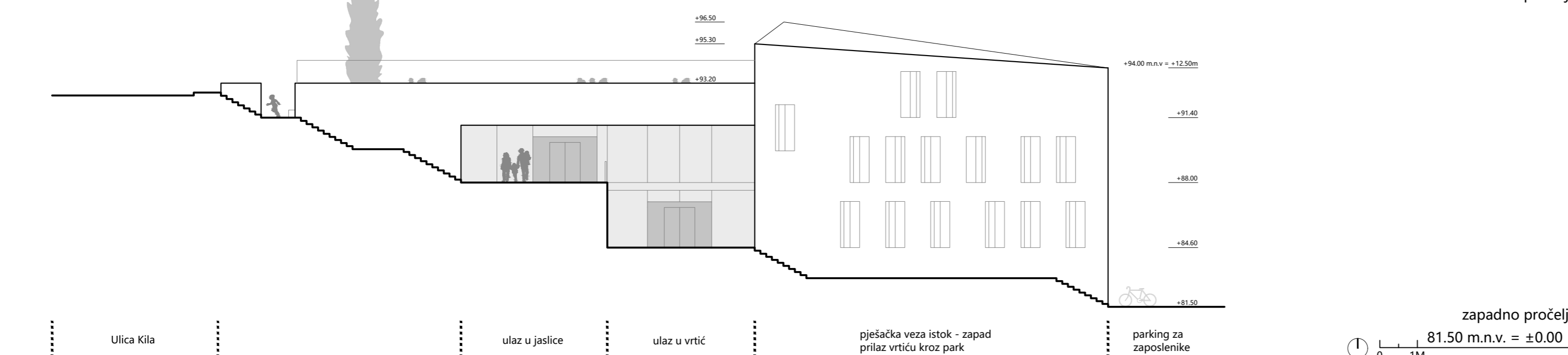

zapadno pročelje

81.50 m.n.v. = ±0.00

